

www.arp.org.py



ASOCIACIÓN RURAL DEL PARAGUAY

RESUMEN DOMINICAL

16 DE JUNIO DE 2013

ABC COLOR

Intensifican la difusión de la Expo 2013, en varios países de la región

Los organizadores de la XXXII edición de la Expo de Mariano Roque Alonso y de la XVII edición de la Rueda Internacional de Negocios presentaron ya a varios países de la región las oportunidades de negocios que ofrece nuestro país, tanto en materia de inversión como en las operaciones comerciales.



Durante los encuentros de difusión de la Expo 2013 se realizaron varias reuniones empresariales con miembros de la Cámara de Comercio de Lima, en Perú. / ABC Color

El coordinador general de la Rueda Internacional de Negocios 2013, Luis Schmeda destacó que los últimos países que visitaron para incentivar la presencia de empresarios, tanto en la Expo 2013 como en la Expo Rueda de Negocios, fueron Colombia y Perú al igual que otros países vecinos, cuya presencia ya son más habituales en la feria.

Se refirió a la alta receptividad que tuvieron, tanto en Colombia como en Perú, y que luego de la visita que realizaron aguardan la participación de numerosos empresarios de dichos países al evento organizado en nuestro país. Igualmente se espera la participación de empresarios provenientes de Argentina, Brasil, Uruguay, Chile, España, Francia, Italia y Reino Unido, entre otros, que ya confirmaron su participación.

La organización espera para este año la participación de unas 230 empresas inscriptas para la Expo Rueda, entre locales y extranjeras, que buscarán concretar negocios entre los días 16 y 17 de julio, fecha prevista para la XVII edición de las rondas de negocios, en el marco de la Expo 2013, que se extenderá del 6 al 21 de julio próximos.

Según registros de 2012, un total de 206 firmas se inscribieron para la ronda de negocios, y la organización se había fijado alcanzar una expectativa de negocios por alrededor de US\$ 35 millones, la que había sido duplicada, pues alcanzó finalmente US\$ 72 millones.

Entre los sectores que generan mayor interés por parte de los empresarios extranjeros se encontraron los rubros metalmecánico, azúcar orgánica y productos naturales, entre otros.

Con relación a las promociones de estos eventos realizados en Perú, en mayo último, cabe puntualizar que se trata de la primera vez en que los organizadores de la Expo visitan dicho país para promocionar el evento. Estos

trabajos de difusión fueron posibles gracias al trabajo conjunto y coordinado de los sectores público y privado, como ser la Embajada paraguaya en Perú, la Cámara de Comercio de Lima y el apoyo de Rediex, entre otros.

MÁS DE 230 EMPRESAS

Para este año se aguarda la participación de unas 230 empresas inscriptas, entre nacionales y extranjeras, en la Expo Rueda 2013, que se desarrollará los días 16 y 17 de julio, en el marco de la Expo de Mariano R. Alonso. Esta XXXII edición de la Expoferia Internacional de Ganadería, Industria, Agricultura, Comercio y Servicios del Paraguay se desarrollará del 6 al 21 de julio.++

Fisco ya tiene listo proyecto de ley que regula precios de transferencias

La Subsecretaría de Tributación del Ministerio de Hacienda ya tiene prácticamente listo el proyecto de ley que regula los precios de transferencias de los productos agropecuarios, con el cual se apunta a evitar la evasión que se estaría registrando en operaciones de exportación. Falta definir si será presentado al Parlamento o quedará para el nuevo gobierno.

MODIFICACIONES QUE SE ESTUDIAN EN DIPUTADOS		LO QUE APORTA EL IMAGRO (En millones de guaraníes)		
<ul style="list-style-type: none"> Se equipara el funcionamiento del Impuesto a la Renta de las Actividades Agropecuarias (Imagro) al Impuesto a la Renta de las Actividades Comerciales, Industriales o de Servicios (Iracis) y el Impuesto a la Renta de los Pequeños Contribuyentes (IRPC). Eliminan la renta presunta utilizada por los medianos productores para liquidar el Imagro. Eliminan la figura de Superficie Agrológicamente Útil (SAU). La personas jurídicas, se rigen por el régimen general o contable; y las empresas unipersonales, divididas en tres categorías: pequeños contribuyentes, hasta G. 500 millo- 	<ul style="list-style-type: none"> nes de ingresos documentados; medianos contribuyentes, hasta G. 1.000 millones de ingresos documentados y grandes contribuyentes, ingresos documentados mayores a G.1.000 millones. Los pequeños contribuyentes con menos de 20 hectáreas deberán tener un ingreso de 36 salarios mínimos para abonar el impuesto. Se extiende el IVA al sector agropecuario con una tasa de hasta 5%. Establecerán un sistema de canal verde para otorgar los créditos fiscales en tiempo. 	<ul style="list-style-type: none"> » 2000 » 2001 » 2002 » 2003 » 2004 » 2005 » 2006 » 2007 » 2008 » 2009 » 2010 » 2011 » 2012 	<ul style="list-style-type: none"> 15.042 14.606 15.439 16.630 25.060 22.477 10.728 11.200 16.227 22.651 30.113 59.788 66.106 	
	Fuente: Ministerio de Hacienda.		Fuente: Subsecretaría de Tributación	

La intención es que este proyecto se sume a las modificaciones del impuesto a la renta de las actividades agropecuarias (Imagro) y la extensión del IVA al sector agropecuario, que actualmente están a consideración de la Cámara de Diputados para su aprobación.

Técnicos de Tributación adelantaron que el proyecto que regula los precios de transferencias pasará por una revisión final y luego será puesto a consideración de las autoridades para que adopten la decisión política correspondiente.

Las autoridades deberán determinar si se impulsa su aprobación en el Parlamento en lo que resta de este gobierno o quedará para que lo haga el nuevo gobierno de Horacio Cartes, que asumirá sus funciones el 15 de agosto.

El plan se viene manejando desde la administración del entonces viceministro Gerónimo Bellassai, que sostenía que la actividad de exportación de granos debe dejar en nuestro país un aporte adecuado, proporcional al volumen económico real de este sector.

De acuerdo a un estudio realizado por Bellassai y el exdirector de Planificación, Alejandro Jara Manzoni, el denominado “precio de transferencia” consiste en lo siguiente: como las empresas exportadoras son, principalmente, multinacionales, operan en el país comprando a los productores nacionales y luego venden a empresas internacionales vinculadas (se venden a sí mismas).

Señalan que mediante esta operación simulan el precio de venta del producto (precio de transferencia) declarando valores muy bajos y así la renta aparente (precio de venta/precio de compra) es muy baja, dejando poco impuesto a pagar.

Por este motivo, plantean una ley que regule la forma en que las empresas vinculadas (exportadoras de grano) deben establecer los precios de transferencias y la manera de probarlos.

El estudio señala que una parte cada vez más importante de la producción del país constituye la exportación de productos agropecuarios, sobre todo de granos y, según datos del BCP, en el año 2010 solo el sector de semillas de soja y aceites vegetales tuvo un movimiento aproximado de US\$ 1.866 millones.

Sostiene que la renta producida por esta actividad debería dejar un ingreso importante para el país, pero esto no ocurre, ya que las empresas agroexportadoras declaran una renta neta muy baja y ponen como ejemplo que en 2010 el promedio declarado por el sector fue de solo 3%.

El estudio explica que, analizando los precios de venta finales en las bolsas de comercio internacionales, y considerando los costos de transporte, la renta neta no puede ser menor al 20%, pudiendo, en algunos casos, acercarse incluso al 100%.

Modificación en debate

El Ministerio de Hacienda actualmente impulsa en la Cámara de Diputados la aprobación del proyecto de ley que crea el impuesto a la renta agropecuaria (Iragro); aunque ya tiene sanción general, falta el debate en particular de los artículos.

A través de este proyecto se reformula totalmente el Imagro, a fin de gravar el ingreso real de los productores y no el tamaño de la tierra++

Plan financiero por encima del ingreso

El Ministerio de Hacienda tiene una herramienta legal para la contención del gasto, pero “pareciera ser que relajó el plan financiero dejando crecer muy por encima de las recaudaciones reales”, señala la analista Flora Rojas, exdirectora de presupuesto de la cartera fiscal.



Flora Rojas, exdirectora de presupuesto de Hacienda. / ABC Color

Rojas realizó un análisis a mayo del presente ejercicio sobre los ingresos recaudados este año y el año pasado, así como el plan financiero 2013 para advertir que dicho plan global excede la real capacidad de recaudación. Señala que el plan financiero consiste en la calendarización de cuotas ajustadas a un monto global determinado por Hacienda con recursos del tesoro que deberá sustentarse en la capacidad real de ejecución, es decir al probable ingreso con dicha fuente de financiamiento. Agrega que “el objetivo de los artículos 20 y 21 de la Ley 1535/99 es el de mantener el equilibrio presupuestario y resguardar el cumplimiento del Plan de Ejecución del Presupuesto a través del Plan Financiero que servirá de marco de referencia para la programación de caja y la asignación de cuotas”.

En este sentido, Rojas sostiene que Hacienda, conforme al monto global del plan financiero inicial distribuido a cada entidad del Estado con recursos del tesoro, fue de US\$. 4.962 millones, superior a la cifra que había calculado para el proyecto de presupuesto del Ejecutivo en US\$ 228 millones.

Añade que se observa que Hacienda “pareciera ser que no ha tomado en consideración el comportamiento adverso por el cual estaban atravesando las recaudaciones aduaneras y el tipo de cambio bajo, indicadores que repercuten en el global de los ingresos con Recursos del Tesoro para la asignación de montos globales que sirven para la elaboración de los planes financieros institucionales” ++

Insistirán en la aprobación del Iragro

El Ministerio de Hacienda insistirá ante la Cámara de Diputados sobre la aprobación del proyecto de ley que crea el impuesto a la renta agropecuaria (Iragro), atendiendo que todos los sectores ya están de acuerdo con las modificaciones planteadas.

La idea de las autoridades de la cartera fiscal es acudir la próxima semana a las comisiones de Diputados, en compañía de los principales representantes de los gremios empresariales, para solicitar su aprobación.

El proyecto fue aprobado por la Cámara Baja en mayo pasado en forma general, y el análisis en particular quedó postergado para una nueva fecha.

Con esto se busca reformular totalmente el Imagro y sustituirlo por el Iragro, que gravará el ingreso real de los productores y no el tamaño de la tierra, como sucede actualmente.

La Unión de Gremios de la Producción (UGP) manifestó que apoya la creación del citado impuesto con una tasa del 10%, porque considera que este tributo contribuirá a una mejor y más justa recaudación sobre las actividades del sector agropecuario.

De acuerdo con los cálculos de Hacienda y el sector privado, como se plantea el nuevo tributo podría aumentar la recaudación en unos 200 millones de dólares.++

Postergan estudio de proyecto sobre valoración de tierras

La Cámara de Diputados postergó hasta el miércoles próximo el estudio del proyecto de ley que busca dejar en manos de los municipios la valoración de las tierras para el cobro de impuesto inmobiliario.

Las Comisiones de Asuntos Económicos y Financieros y de Asuntos Municipales y Departamentales, de la Cámara Baja, dictaminaron a favor del rechazo de la normativa.

El proyecto de ley que modifica los artículos 30 de la Ley 109/91, 60 de la Ley 125/91 y 156 de la Ley 3699, relativas al impuesto inmobiliario fue presentado ya en el 2011 por el diputado colorado José Chamorro.

Propone dejar en manos de las municipalidades la valoración de las tierras que conforman el municipio.

Actualmente, esta tarea corresponde exclusivamente a la Dirección Nacional de Catastro dependiente del Ministerio de Hacienda.

En este nuevo esquema la Dirección de Catastro desarrollará “entre otras, las siguientes funciones: mantener un registro actualizado de todos los bienes inmuebles con el avalúo municipal de los mismos, individualizando sus propietarios legales; suministrar a los municipios la información”.

Además, dispone que la base imponible para el cobro de impuesto a las propiedades “la constituye la valuación fiscal municipal de los inmuebles establecida por cada catastro de cada municipio”.++

Tasa del BCP sigue en 5,5%

El Banco Central del Paraguay (BCP) resolvió ayer, en su sexta reunión mensual de política monetaria correspondiente a este año, mantener la tasa de interés de referencia de sus instrumentos de regulación monetaria (IRM) en 5,5% anual, al encontrar, entre otros fundamentos, una perspectiva de inflación bastante estable y baja.

La inflación acumulada de enero a mayo de 2013 fue del 3,2%, en tanto que la interanual llegó al 3,8%, mientras que el objetivo meta es del 5%. Los IRM son bonos de los que dispone el Banco Central para controlar el dinero circulante y es su principal arma para combatir la inflación. El saldo de los papeles en poder de las intermediarias a la fecha es de G. 7,2 billones.

Los técnicos del BCP consideraron además en sus decisiones las informaciones del contexto externo; en ese sentido, destacaron en su comunicado que las condiciones de crecimiento de los países desarrollados no han mejorado, incluso con el aditamento que la economía china está creciendo a un ritmo menor, lo que se ha refleja en precios de commodities más bajos para las exportaciones paraguayas, aunque los niveles siguen manteniéndose por encima del promedio histórico.++

Franco destaca desarrollo futuro de Región Occidental

Pese a una moderada lluvia que embarró los caminos, el presidente de la República, Federico Franco, participó ayer de la inauguración oficial de la Expo Isla Po'i 2013 y destacó el futuro desarrollo del Chaco. Recordando un año de la masacre de Curuguaty, dijo que estas tierras y de Marina Cue son públicas y solicitó a la familia Riquelme que desista de cualquier acción.



Más de 200 animales desfilaron, compitieron y fueron evaluados en la Expo Isla Po'i 2013. / ABC Color

CAMPO DE EXPOSICIÓN ISLA PO'I, Chaco (Marvin Duerksen, corresponsal). Ayer se inauguró la 29ª edición de la Expo Isla Po'i, con más de 200 animales, un récord para esta feria, que también contó con 60 stands industriales, comerciales y de servicios.

Al hacer uso de la palabra, el presidente Federico Franco calificó la masacre de Curuguaty de negligencia criminal, inadmisible, que costó la vida de 17 personas. Dijo que “las tierras de Curuguaty, las tierras de Marina Cue, son propiedad del Estado paraguayo, son propiedad de la Armada y aprovechó para solicitar públicamente de nuevo a la familia Riquelme que desista de cualquier acción, porque tenemos íntegramente toda la documentación que acredita que esta tierra forma parte del Estado paraguayo y que no debe ser la pelea por tierra motivo de masacre y muerte de compatriotas en la República del Paraguay”.

Menonitas

Después indicó que valió la pena traer a los menonitas al país, que convirtieron al Chaco en un vergel, en el hato lechero más grande del país con el sistema cooperativo y “sin agua” y adelantó que con el acueducto a ser inaugurado en marzo de 2014, se va a hacer posible el verdadero desarrollo del Chaco.

Petróleo

Adelantó que en marzo de 2014 se obtendrá la primera imagen de petróleo en la cuenca del Pirity y pidió a las autoridades locales presentar proyectos, porque el fondo Fonacide tiene más de US\$ 350 millones, que no se utilizan.

Gustav Sawatzky, de la cooperativa Chortitzer Ltda., sostuvo que el Chaco Central es el polo de desarrollo más fuerte del país y felicitó a Franco por liberar el uso de las semillas transgénicas, que permiten producir mucho más y solo con tecnología se puede desarrollar el país, cuidando al medio ambiente.

“El pequeño productor es el que más tecnología necesita”, dijo. Refirió que la cooperativa Chortitzer tuvo el año pasado un crecimiento del 15% y que el Chaco necesita de más caminos asfaltados y rechazó la deforestación cero. El gobernador Walter Stoeckl (PLRA) destacó el actual desarrollo del Chaco, a pesar de las adversidades que casi siempre se dan y pidió por rubros para crear una filial Chaco de la UNA.++

Campo argentino vuelve a las protestas con paro de 5 días

El sector agropecuario argentino inició ayer un cese de comercialización de granos y ganado por cinco días, que marca el regreso de los productores a las protestas contra el gobierno de la presidenta Cristina Fernández, criticando, además, según afirmaron, que el oficialismo busca llevarse el crédito por la producción del campo, lograda “a pesar de este gobierno”.



Imagen de archivo de una de las protestas de productores contra la política oficial hacia el sector. / ABC Color BUENOS AIRES (EFE). “El Gobierno exhibe (una cosecha de) 100 millones de toneladas como si fuese un logro propio, y nosotros podemos decir que hay 100 millones de toneladas a pesar de este gobierno”, dijo ayer en declaraciones radiales el presidente de la Federación Agraria Argentina (FAA), Eduardo Buzzi.

Buzzi recordó que los cuatro mayores gremios agrarios del país han convocado un paro debido a la negativa de la Presidenta de concederles una audiencia para expresarle sus reclamos.

“Se han complicado tanto las cosas que no hay una sola medida que resuelva todos los problemas. Lo que hay que reconocer es que hay problemas, y eso es lo que no reconoce este gobierno”, lamentó el presidente de la FAA, que ayer protagonizó una concentración de productores en la autopista que une Buenos Aires con Rosario.

La primera jornada de huelga, iniciada a las cero horas de ayer, se desarrolló sin incidentes, y el titular de la FAA aseguró que el cese de comercialización no provocará desabastecimiento en las góndolas de los supermercados.++

ÚLTIMA HORA

Firmas lácteas invierten USD 25 millones en innovaciones

Durante este último año, las industrias lácteas no realizaron inversiones en la expansión del procesamiento de la materia prima, sino en el desarrollo de nuevos productos o presentaciones.

Erno Bécker, presidente de la Cámara Paraguaya de Industrias Lácteas (Capainlac), indicó que en el último año las industrias lácteas invirtieron unos USD 25 millones, que, principalmente, fueron destinados al desarrollo de nuevos productos o presentaciones. Agregó que durante la temporada anterior, la inversión fue de USD 35 millones, que estuvieron encaminados a lograr una mayor capacidad en el procesamiento de la leche.

Precisó que industrias como Trebol, La Pradera, Doña Ángela y Los Colonos lanzaron nuevas líneas de productos, que, en muchos casos, estuvieron relacionados a presentaciones más prácticas para el consumidor.

Añadió que para esta temporada estiman una expansión de la industrialización en torno a 7%, cifra menor a la obtenida en el 2012 -cuando llegó a 15%- debido al desaliento del sector productivo por la caída de los precios.

Fernando Figueredo, presidente de la Asociación de Productores de Leche y Criadores de Razas Lecheras (Aprole), indicó que con la mejoría de los precios en torno a un 12% nuevamente los productores tendrán la capacidad de utilizar sistemas competitivos para lograr una ampliación de la producción.

Las cifras

7%

se expandirá la industria láctea en la presente temporada, según la Capainlac.

75%

de todo el volumen de producción de leche del país será procesado durante el 2013.

700

millones de litros de leche aproximadamente procesarán las industrias lácteas locales.

La soja duplicó la cosecha de ciclo anterior

La Cámara Paraguaya de Exportadores de Cereales y Oleaginosas (Capeco) informó que la cosecha de soja alcanzó una cifra récord de 9,3 millones de toneladas en el ciclo 2012-2013, que duplica la del anterior.



La cosecha de soja superó las 9 mil toneladas. Foto: Archivo UH.

En el ciclo 2011-2012, hubo unas 4,3 millones de toneladas de soja.

Sin embargo, una de las razones fue la sequía que se registró. Si bien este año también ocurrió ese fenómeno climático, sólo afectó a los cultivos del norte, un 10% de la siembra total.

La estimación fue de 87,4 millones de toneladas. El rendimiento promedio nacional fue de 2.967 kilos por hectárea. El área de cultivo de la oleaginosa creció un 6,5%, según el portal IPParaguay.com.py.

Aunque según el asesor de Capeco, Luis Cubilla, explicó que hubo altos rendimientos al inicio y bajos al final de la cosecha.++

LA NACIÓN

Promocionarán a nivel mundial la marca “Carne natural” paraguaya

La idea es mostrar calidad y excelencia del producto, y principalmente conquistar al mercado estadounidense.

Con el objetivo de instalar carne paraguaya en el mercado internacional, y sobre todo en el norteamericano, los ganaderos paraguayos impulsarán una campaña a nivel global con el slogan “Carne natural”, apuntando a que el producto es único. La intención es competir en el mercado cárnico mundial, pues hoy Paraguay ocupa el 3er. lugar como exportador del Mercosur.

Según Germán Ruiz, titular de la Asociación Rural del Paraguay(ARP), la carne nacional debe entrar al mercado de los EEUU, y para eso empezarán con un programa de marketing que promocioe el producto. “La campaña va a tener el slogan de “Carne natural”, porque creemos y estamos seguros de que la nuestra es la más natural del mundo y esa idea queremos explotar”, afirmó el presidente de la ARP.

La ganadera Maris Llorens dijo que la producción interna no tiene hormonas. “Los ganados en Paraguay crece a base de pastura, y eso en otros países ya es casi imposible encontrar. Nuestro producto es lo más natural y tiene la mayor calidad porque no se le agregan hormonas, inclusive se promociona solo, porque el mundo conoce la características de nuestra carne”, resaltó Llorens.

Ruiz explicó que la campaña mostrará al mundo las bondades del ganado guaraní y principalmente buscará llegar al mercado estadounidense. “Hay 2,1 vacas por habitante en Paraguay. El único país que nos supera es Uruguay que tiene 2,7 vacas por habitante. Tenemos un saldo exportable muy grande y vamos ir aumentando porque la producción sigue creciendo”, afirmó Ruiz.

TERMOPROCESADA

Para la exportación a EEUU se necesitará de una industria para procesar la carne. “Tenemos que enviar carne termoprocada y no tenemos industria para tal cosa. Buscamos gente que pueda invertir en este desarrollo de trabajo, pero no tenemos todavía a gente que quiera invertir”, precisó el titular de ARP.

Llorens destacó que en los países que son muy fuertes económicamente, sus servicios sanitarios son independientes y solo tienen que hacer la inspección y luego de la prueba son habilitados para exportar. “La OIE (Organización Mundial de Sanidad Animal) es importante para Europa, vendría ser un cuadro de honor para poder exportar, pero Europa compra poco actualmente”, indicó.

El mercado chileno en este momento es el más importante, en cuanto a conquista, pues dependiendo al acuerdo que lleguen los exportadores, se podría vender a US\$ 6.200 la tonelada. Y según Ruiz, pretenden exportar al menos 45 mil toneladas al año, monto similar al 2011, cuando se vendieron 46.600 Tn al país trasandino.++

LA CIFRA DEL DÍA

9,3 millones

de toneladas fue la cosecha de soja de la última temporada.

Fuente: Capeco

PRONÓSTICO METEOROLÓGICO

Según meteorología, el tiempo se presenta para hoy de fresco a cálido, cielo nublado a parcialmente nublado, vientos del sur. Lloviznas, luego mejorando. **Maxima pronosticada: 22 grados.**

Mañana lunes: Fresco a cálido, cielo mayormente nublado, vientos del sureste, luego variables. Neblinas Matinales. **Maxima prevista: 23 grados.**

ULTIMA FOTO SATELITAL

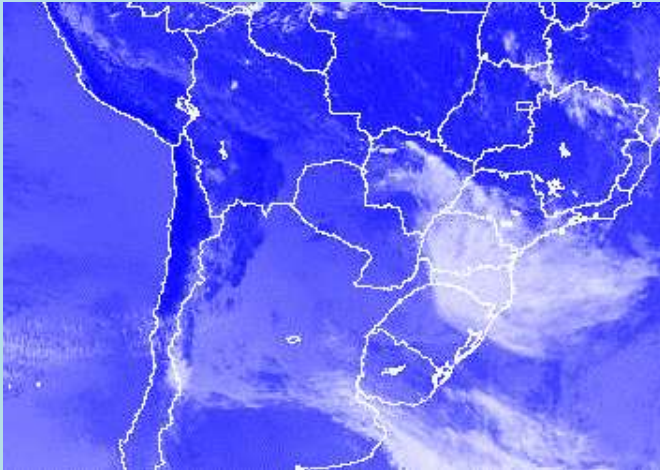

(Final del envío)